

ENS / Biodiversité

Bilan de l'année 2017

Le 16 août 2016, le Parlement français a adopté définitivement la **loi pour la reconquête de la biodiversité, de la nature et des paysages**.

Les précédentes lois de cette ampleur relatives à la nature dataient de 1976 et 1993.

Quels en sont les principaux changements et nouveautés qui peuvent concerner notre département ?

En premier lieu, elle consolide juridiquement :

- le **principe du « pollueur-payeur »** : celui qui cause un préjudice écologique doit le réparer,
- le **principe de non-régression** (on ne peut qu'améliorer la protection de l'environnement),
- le **triptyque « éviter, réduire, compenser »** qui indique l'ordre des priorités des projets susceptibles de porter atteinte à l'environnement,
- la **lutte contre la brevetabilité du vivant**,
- les **sanctions** liées aux **atteintes contre les espèces protégées** qui sont alourdies.

Plusieurs actions concrètes voient le jour :

- création d'une **Agence française pour la biodiversité** (AFB),
 - réforme de la **gouvernance de l'eau**,
 - **interdiction de l'utilisation des pesticides** contenant des néonicotinoïdes, à partir du 1^{er} septembre 2018.
 - nouvelles **particularités juridiques** : établissement volontaire d'obligations environnementales liées à des terrains par leurs propriétaires
- autorisation des **échanges de semence** à titre gratuit entre jardiniers amateurs

Le **schéma régional de cohérence écologique** (SRCE) d'Île-de-France est l'un des outils assurant la déclinaison régionale de la stratégie nationale pour la biodiversité. Il permet une meilleure prise en compte de la Trame Verte et Bleue.

Le **Département de Seine-et-Marne** contribue aussi fortement via la politique des **espaces naturels sensibles**. Elle permet la préservation d'un réseau de sites choisis pour leurs intérêts paysagers, géologiques ou en termes de biodiversité.



Sittelle torchepot (Sitta europaea)
Crédit photo : A. Lebocq, SEME



Remise des prix du concours Collège Nature 2017, Hôtel du Département, Melun

4 conseiller(ère)s :

Guillaume Larregle,
conseiller biodiversité

Alban Lebocq
conseiller biodiversité/sciences citoyennes

Charlie Darenne,
conseiller biodiversité/zones humides

et **1 conseiller(ère)**
biodiversité/zones humides en cours
de recrutement

Chiffres

106 animations
pour 2394 personnes
(particuliers ou scolaires)

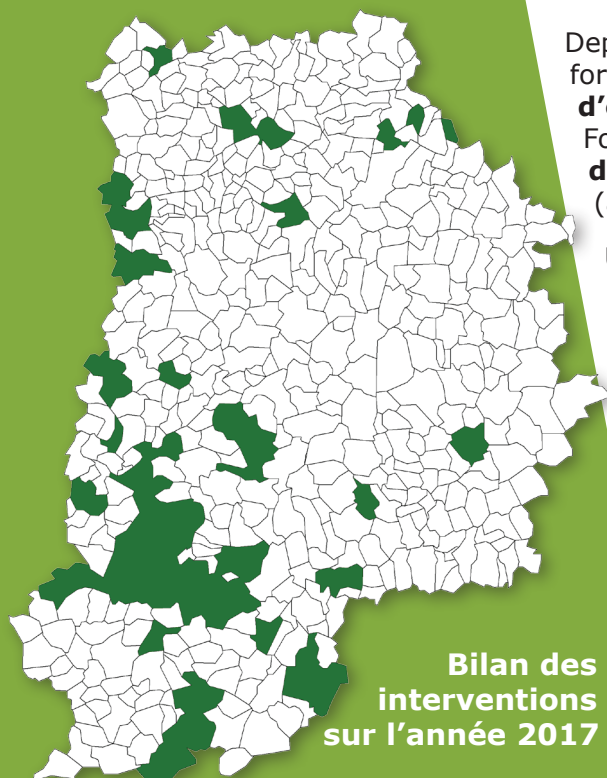

131 interventions de prospection naturaliste

8 formations réalisées
pour 98 personnes

Répartition du public par type d'interventions

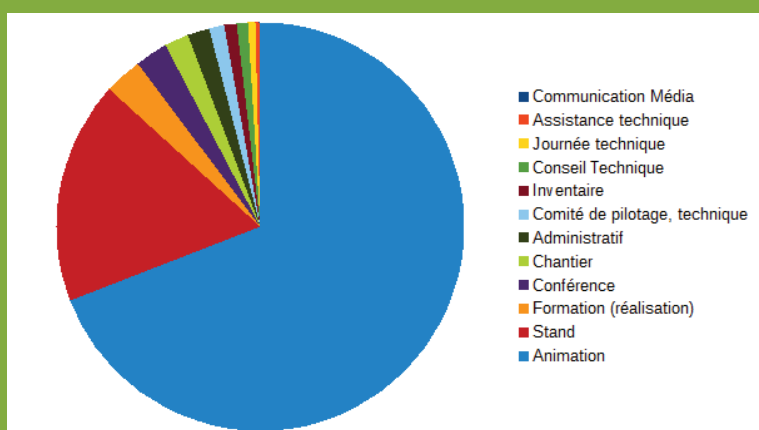

Bilan de l'année 2017

Nouvelles actions / nouveaux partenariats

Une nouvelle convention a été signée avec la commune de **Combs-la-Ville** dans le cadre de la réalisation d'un **Atlas de la Biodiversité Communale (ABC)**.

Une **conférence** a été réalisée à destination des habitants de la commune dans le cadre de ce projet et les **inventaires faunistiques** (rhopalocères, odonates et orthoptères, oiseaux, reptiles...) et **floristiques** ont débuté dès le début du mois d'avril !

Depuis cette année, diverses activités (animations, conférences, formations, permanences,...) sont proposées au sein du **centre d'écotourisme de Franchard**, situé au cœur de la forêt de Fontainebleau, en partenariat avec la **Réserve de Biosphère de Fontainebleau et du Gâtinais** via un calendrier d'activités (animations, conférences, formations...).

Une nouvelle convention de partenariat a vu le jour avec la **Société des Eaux de Melun** (Veolia eau) avec pour objectifs principaux l'aménagement et la mise en valeur du champ captant de **Livry-sur-Seine**. Le 28 novembre, **85 élèves, enseignants et parents d'élèves** de l'école de Livry sont venus participer à des animations autour de la plantation d'un verger.

Inventaires

Les **inventaires de biodiversité** et **l'accompagnement technique** des communes de **Cesson, Blennes**, de la **CAPVM**⁽¹⁾ et du **SMAM**⁽²⁾ se sont poursuivis.

Des inventaires ont été menés sur les sites des entreprises **Syneos, Cemex** et **GSM**.

Formations

5 formations ont réuni **66 personnes** sur des thématiques variées telles que la gestion différenciée, la biodiversité (amphibiens, reptiles, odonates) ou encore sur la base de données naturalistes Cettia (grand public).

SEME a également co-organisé une **formation** sur le retour du **castor** en Seine-et-Marne animée par l'ONCFS⁽³⁾ au centre d'écotourisme de Franchard.

Supports de communication

4 programmes de sorties nature ont été diffusés cette année.

Y étaient intégrées les animations organisées dans le cadre de la **Journée mondiale des Zones Humides**, de la **Fête de la Nature** ou encore du **Géofestival**.

SEME a par ailleurs contribué à décliner l'application gratuite de randonnée naturaliste **balade branchée** du Département sur plusieurs espaces naturels sensibles.

⁽¹⁾ Communauté d'Agglomération Paris-Vallée de la Marne

⁽²⁾ Syndicat Mixte pour l'Aménagement du Morbras

⁽³⁾ Office National de la Chasse et de la Faune Sauvage

sur notre département

Quelques actions marquantes

Le 24 novembre : restitution du bilan de l'**inventaire de la biodiversité communale de Melun** auprès des élus (3 ans de suivis réalisés par SEME).

Lors de la « **semaine de l'éducation à la nature** » organisée par la Fédération de Chasse de Seine-et-Marne : SEME a sensibilisé **323 enfants** de classe primaire.

SEME a participé à la **Nuit de la Chouette** organisée avec la commune de Blennes (stands, ateliers, sorties nocturnes).

L'association a animé des **stands** sur la biodiversité à l'occasion du **festival photos de Gurcy-le-Châtel**, du **Printemps de la Corbie à Dammartin-en-Goële**, du **marché Bio de Blennes** et de la **Ronde à Vélo de Fontainebleau**.

Le **week-end chiroptères** organisé par SEME, a permis à **20 participants** de rechercher la présence des chauves-souris sur **33 communes du Bocage Gâtinais** le 30 juin et le 1^{er} juillet.

2 chantiers de fauche écologique ont été réalisés à **Saint-Mery** (convention SIVU) et à **Blennes**.

Animations des ENS

En 2017, SEME a animé **15 ENS différents** sur les 22 actuellement ouverts au public. Parmi les plus animés, on peut citer le bois de la Barre, la plaine de Sorques, le marais de Cercanceaux ou les Îles de l'Orvanne.

Plus de **40% des animations nature** de l'association sont réalisés **sur les ENS du Département**, pour un total de **842 personnes**.

A l'occasion d'une intervention de **débardage à cheval** sur l'**ENS du bois de la Barre** à destination de scolaires, SEME a réalisé des animations nature faisant le lien avec la gestion du site et la préservation de la biodiversité.

Stages

SEME a accueilli 3 stagiaires de Bachelor en Gestion et Valorisation Naturaliste :

2 stagiaires ont poursuivi le travail visant à l'amélioration des connaissances sur les **micro-mammifères** et les **chiroptères** de Seine-et-Marne.

Une stagiaire a continué l'expérimentation sur les techniques de lutte alternative contre la chenille de la **Processionnaire du Chêne** en forêt de Villefermoy en partenariat avec la Fredon Île-de France, la communauté de communes de la Brie Nangissienne et l'Office National des Forêts.

Recherche et publications

SEME participe à la thèse de Pauline Conversy sur les **sciences citoyennes** en tant que vecteur d'une sensibilisation à la biodiversité (avec l'Office National des Forêts, l'Agence Régionale de la Biodiversité-département biodiversité de l'IAU Île-de-France, le Département de l'Essonne et la Réserve de biosphère de Fontainebleau et du Gâtinais).

Proportion des effectifs par type de publics

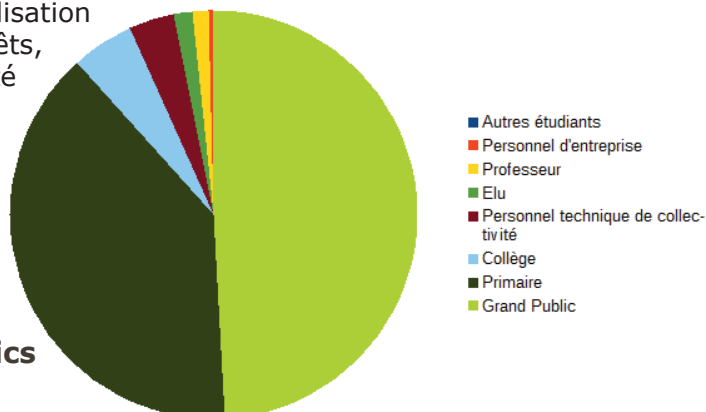

Sortie nature, Cesson

15 ENS animés

lors de 56 interventions

pour 842 participants
(particuliers ou scolaires)



Chantier de fauche, Blennes

Perspectives pour 2018

Dispositif Collège Nature

Réalisation d'animations et sorties naturalistes auprès de collèges de Seine-et-Marne. Ces actions organisées par le Département ont pour but de faire découvrir la richesse des sites naturels du département.

Atlas de la Biodiversité Communale

Restitution publique de l'inventaire de la biodiversité communale de **Melun**, et restitution publique des résultats de la première année de l'ABC de **Combs-la-Ville**.
Poursuite des inventaires et suivis naturalistes.

Formations

Réalisation d'une nouvelle formation sur les **espèces Natura 2000** faciles à identifier.

Supports de sensibilisation

Réalisation d'une exposition et de plaquettes sur la thématique « **Écogestes au jardin** ».

Stages et service civique

Réalisation d'un porté-à-connaissance sur les **espèces invasives** et les méthodes de lutte à destination des collectivités.
Accueil d'un service civique en complément.

Retrouvez notre **calendrier des animations** sur notre site : www.seine-et-marne-environnement.fr



Débardage à cheval, site naturel du bois de la Barre, La Ferté-sous-Jouarre



Animation scolaire autour des nichoirs, Livry-sur-Seine

Des observations de faune ou flore ?

Inscrivez-vous gratuitement à notre base de données : atlasbiodiversite.me77.fr

La base de données naturaliste Cettia comptait, fin 2017, près de **540 000 données**.

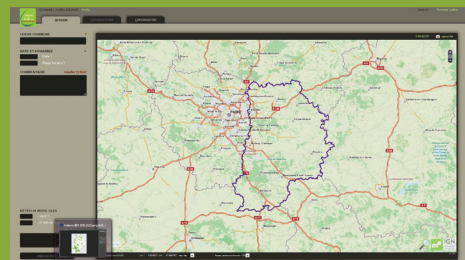

Seine-et-Marne environnement
18 Allée Gustave Prugnat
77250 MORET LOING ET ORVANNE
Tél. : 01 64 31 11 18
Fax : 01 64 31 16 46
www.seine-et-marne-environnement.fr

www.facebook.com/Seine.et.Marne.environnement



@SEME_77



Vos contacts :

Guillaume Larregle / Alban Lebocq

01 64 31 06 81 / 01 64 31 19 00

biodiversite@me77.fr / biodiversite-nord@me77.fr

Charlie Darenne / En recrutement

01 64 31 19 66 / 01 64 31 19 65

zonehumide-nord@me77.fr / zonehumide@me77.fr

